

200 personas acuden a la manifestación en apoyo a Palestina

La plataforma local exige que «nuestros mandatarios apliquen sanciones a Israel de manera urgente»

A. LASUEN

ERMUA. Alrededor de 200 personas se manifestaron el pasado fin de semana en Ermua para denunciar el genocidio del pueblo palestino.

La manifestación, convocada por el colectivo local Iniciativa Ermua con Palestina, se celebró en vísperas del día de la 'nakba', jornada que conmemora el comienzo del genocidio del pueblo palestino, hace ahora 76 años, «tras la decisión de las potencias occidentales de crear el estado de Israel en Palestina, lo que supuso la expulsión de la población de su territorio, en una operación de limpieza étnica a cuya penúltima fase estamos asistiendo en estos momentos en la franja de Gaza», explican responsables de las últimas movilizaciones que se de-

sarrollan en Ermua desde el mes de octubre.

En esta ocasión, al término de la manifestación intervinieron las componentes de la lanzadera de poesía de Ermua, que acompañadas de la trikitalari Andere Astigarraga recitaron varios poemas de diferentes autores en denuncia de las guerras y del holocausto del pueblo palestino.

Desde esta organización local entienden que «este genocidio no se podría llevar a cabo sin la complicidad de la comunidad internacional, que no ha tomado una sola medida concreta de presión contra el gobierno israelí».

Como consecuencia, la Iniciativa Ermua con Palestina cree que «es imprescindible que la sociedad continúe saliendo a la calle para exigir a nuestros mandatarios que reaccionen de una vez, y se decidan a romper las relaciones comerciales y militares con Israel, aplicando sanciones de manera urgente, tal y como ha reclamado la relatora de la ONU para Palestina».



Imagen de la manifestación que se desarrolló en Ermua. I. E. P.



Los consistorios se autoevalúan para conseguir el sello europeo ELoGE.

Ermua podrá evaluar la gobernanza de su ayuntamiento

Hasta el 22 de mayo se podrá rellenar un cuestionario que se incluirá en un informe para conseguir el sello europeo ELoGE

AINHUA LASUEN

ERMUA. La población ermuarra podrá evaluar la actuación de su ayuntamiento en relación con la innovación y la buena gobernanza. Para ello se ha puesto a disposición de la ciudadanía un cuestionario, tanto de forma digital como en papel.

Las personas que deseen realizar esta valoración podrán llevarla a cabo a través de la web municipal (www.ermua.eus) o solicitándola en papel en las insta-

laciones municipales de Abiapuntu, biblioteca, polideportivo Miguel Ángel Blanco y Lobiano Kultur Gunea. El plazo para cumplimentar la encuesta finalizará el miércoles 22 de mayo.

Esta oportunidad se ofrece debido a que el Ayuntamiento de Ermua está inmerso en la quinta edición del proyecto para la obtención del sello ELoGE de excelencia en materia de gobernanza, impulsado por Eudel. Ocho municipios vascos, entre los que se encuentra Ermua, participan en esta convocatoria.

El sello europeo ELoGE es el mayor reconocimiento del Consejo de Europa para los gobiernos locales que alcanzan la excelencia en gobernanza e innovación democrática.

La convocatoria para este re-

conocimiento incluye tres encuestas. Además del enfoque de las personas residentes en el municipio, también se recogerán las opiniones de los cargos electos y del personal municipal para poder contrastar los resultados.

En 2017, la Asociación de Municipios Vascos Eudel se convirtió en plataforma regional acreditada por el Consejo de Europa para otorgar el sello de excelencia ELoGE en los municipios de Euskadi. En total 20 ayuntamientos vascos han participado en esta iniciativa hasta la fecha, y 12 de ellos han recibido el sello de reconocimiento, entre ellos, Ermua.

En esta nueva edición, los ocho ayuntamientos vascos que participan en la convocatoria serán los primeros de Europa en utilizar la herramienta de autoevaluación revisada recientemente por el Consejo de Europa, y que ha sido adaptada a la realidad vasca. Los participantes podrán, por lo tanto, autoevaluarse con una herramienta totalmente actualizada y que recoge los principales retos en materia de gobernanza.

Con 72 indicadores

Los doce principios europeos se desglosan en 72 indicadores para que los ayuntamientos puedan autoevaluarse. Comprenden cuestiones tales como la representación y participación, el respeto de los derechos humanos, la diversidad y la cohesión social, el comportamiento ético de los cargos electos, también la transparencia, la eficacia y eficiencia o el impulso de la innovación y la sostenibilidad a largo plazo.

Posteriormente estas autoevaluaciones serán analizadas por la secretaria técnica, quien elaborará los informes de resultados (individuales y globales) y que tienen un carácter confidencial. En base a dichos informes, el Comité ELoGE decidirá qué municipios son merecedores del sello.

TELÉFONOS DE INTERÉS		* EL CORREO no se hace responsable de cambios de última hora	
URGENCIAS		CARTELERA DE CINE	
SOS DEIAK	112	EIBAR	Domingos y festivos: 9.20*, 11.20*, 13.20, 14.20*, 16.20, de 18.20* a 20.20* cada hora, y 22.20*.
DYA	943 464 622	COLISEO Merkatu Kalea, 2	*Llegada a Ermua
HOSPITALES		ERMUA	EIBAR-BILBAO (Autopista)
Hospital Mendaro	943 032 800	ERMUA ANTZOKIA Iparragirre, s/n	No hay función
Ambulatorio de Eibar	943 032 500	COMUNICACIONES	EIBAR-VITORIA
Ambulatorio de Eibar (Torrekua)	943 032 650	AUTOBUSES	Laborables: 6.25, 6.40, 6.55 y de 7.30 a 22.30 cada hora.
Ambulatorio de Ermua	943 032 630	EIBAR-SAN SEBASTIÁN	Festivos: De 6.30 a 22.30 cada hora.
POLICÍA MUNICIPAL		Laborables: 06.10*, 06.40*, 07.10*, 07.40, 08.10, 08.45*, 09.15*, de 10.10 a 21.10 cada hora, 13.15*, 18.10*, 19.10*.	VITORIA-EIBAR
Eibar	943 708 424	Sábados: 6.40*, 7.10*, 8.10, 8.45*, 9.15*, de 10.10 a 20.10 cada hora, 13.15*, 15.10*, 16.10*, 18.10*, 19.10*, 20.10*, 21.30.	Laborables: 6.15, 7.00, 7.15, 7.45 y de 8.15 a 22.15 cada hora, 22.40 (sólo viernes).
Ermua	943 176 300	Domingos y festivos: 8.10, 10.10*, 12.10, 13.10, 15.10*, 17.10, 18.10, 19.10* y 21.45*.	Festivos: De 6.15 a 22.15 cada hora
ERTZAINZA		*Salida desde Ermua diez minutos antes	EIBAR-ARRATE
Eibar	943 531 700	SAN SEBASTIÁN-EIBAR	Laborables: No disponible.
BOMBEROS Toda la provincia	112	Laborables: 6.50, 7.20*, 7.50*, de 8.20 a 14.20 cada hora, 11.20*, 14.30*, 15.20*, 16.20*, de 18.20* a 22.20* cada hora.	Sábados: 14.00
TRANSPORTES		Sábados: 6.50, 7.20*, 7.50*, de 8.20 a 21.20* cada hora, 11.20*, 14.20*, 16.20*, 17.20*, 18.20*, 19.20* y 22.35*.	Festivos: 9.00, 10.00, 11.00, 13.00 y 18.00.
Euskotren	944 333 333		ARRATE-EIBAR
Pesa Eibar	900 121 400		Laborables: No disponible.
Bizkaibus	946 125 555		Sábados: 14.30
TAXIS			Festivos: 9.30, 10.30, 11.30, 13.30 y 18.30.
Eibar	943 203 071		
Ermua	943 171 733		
AYUNTAMIENTOS			
Eibar (Centralita)	943 708 400		
Eibar (Oficina de información a la Ciudadanía. Pegora)	010		
Ermua	943 179 010		
		EIBAR-ELGETA	
		Laborables: 6.30, 8.30, 11.00, 13.30, 15.30, 16.30, 18.30 y 20.30.	
		Festivos: 8.30, 11.30, 13.30, 15.30, 18.30 y 20.30.	
		ELGETA-EIBAR	
		Laborables: 6.50, 8.50, 11.20, 13.50, 15.50, 16.50, 18.50 y 20.50.	
		Festivos: 8.50, 11.50, 13.50, 15.50, 18.50 y 20.50.	
		EIBAR-HOSPITAL MENDARO	
		Laborables: 6.10, de 7.05 a 21.45 cada veinte minutos, y 22.15.	
		Sábados: De 7.00 a 22.00 cada hora.	
		Domingos: 7.20, de 8.00 a 21.00 cada hora, y 22.15.	
		HOSPITAL MENDARO-EIBAR	
		Laborables: 6.15, 6.50, 7.10, 7.20, de 7.50 a 21.10 cada veinte minutos, 22.05, 22.25 y 22.55.	
		Sábados y festivos: De 6.45 a 20.45 cada hora, 22.05 y 22.25.	
		TRENES	
		BILBAO-EIBAR	
		Laborables: 5.55. Diario: (De 6.55 a 20.55 cada hora), 9.34 y 20.34.	
		Sábado noche: 23.45, 1.45, 3.45 y 5.45.	
		EIBAR-BILBAO	
		Laborables: 7.09 y 8.09. Diario: (De 9.09 a 22.09 cada hora), 10.36 y 21.36. Noches: 2.06, 4.06, 6.02 y 7.30.	
		ERMUA-BILBAO	
		Laborables: 7.18 y 8.18. Diario: De 9.18 a 22.18 cada hora.	
		SAN SEBASTIÁN-EIBAR	
		Laborables: 5.50 y 6.50. Diario: De 7.50 a 20.50 cada hora, 9.20 y 20.20.	
		EIBAR-SAN SEBASTIÁN	
		Laborables: 6.06 y 7.06. Diario: De 8.06 a 21.06 cada hora, 10.35 y 21.35.	
		FARMACIAS	
		EIBAR	
		De 9.00 a 22.00: Barandela Sabucedo (Ziriako Agirre, 4).	
		ERMUA	
		De 9.00 a 22.00: Baz Uriarte (Zehar kalea, 2).	
		EIBAR-ERMUA	
		Noche. De 22.00 a 9.00: Lekunberri Alberdi (Isasi, 31, Eibar).	

La Ertzaintza apura la investigación sobre el arrollamiento mortal a un motorista de Eibar

La Policía vasca opta por prolongar el plazo de detención del conductor del turismo, que se dio a la fuga tras el siniestro de Zaldibar, antes de llevarlo ante el juez

MIGUEL VILLAMERIEL

SAN SEBASTIÁN. Estaba previsto que pasara a disposición judicial «en cuestión de horas», pero el conductor del turismo que el pasado domingo presuntamente arrolló mortalmente a la motocicleta en la que viajaba el eibarra de 67 años Marcelo D. B. ha pasado su segunda noche en los calabozos de la comisaría de la Ertzaintza en Eibar a la espera de ser enviado hoy ante el juez. La Policía vasca ha optado por apurar las 48 horas preceptivas de detención para cerrar bien las diligencias de investigación antes de que el hombre arrestado comparezca en los juzgados de Eibar. Podría enfrentarse a delitos de conducción temeraria y omisión de socorro, ya que presuntamente se dio a la fuga a pie tras golpear y lanzar por los aires a la motocicleta que conducía Marcelo camino a su huerta, en el camino único del polígono industrial Ibur Erreka, en el municipio vizcaíno de Zaldibar. El motorista falleció casi en el acto por la potencia del impacto, y el conductor fue detenido horas después por la Ertzaintza.

El siniestro ocurrió el domingo alrededor de las 10.00 horas en la carretera que atraviesa el polígono Ibur Erreka, que pertenece al término municipal de Zal-

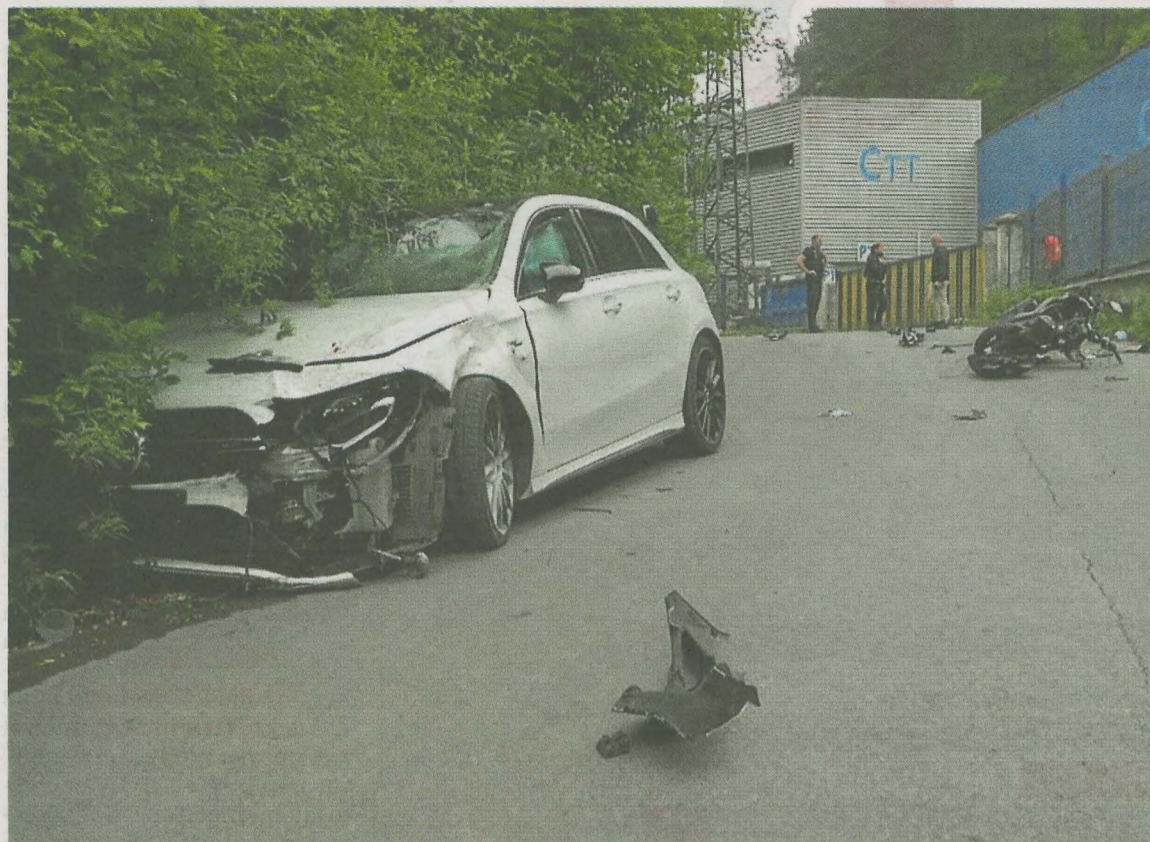

En primer término, el coche del conductor que se dio a la fuga. A la derecha, la moto de Marcelo destruida. EITB

El conductor del coche huyó del lugar tras el fuerte impacto con la moto de Marcelo D. B., que salió disparado

dibar, pero que está a menos de un kilómetro de Eibar. El lugar exacto del impacto fue junto al pabellón de CTT Automoción, pocos metros después de que Marcelo cruzara con su moto bajo el viaducto de la AP-8, nada más dejar atrás la Universidad de Eibar.

El estado en el que quedó la motocicleta de baja cilindrada que conducía, prácticamente en el chatís tras perder la mayor parte de sus protectores, lleva a pensar que el impacto fue brutal y que el turismo, un Mercedes Clase A, circulaba a alta velocidad. El conductor del vehículo se dio a la fuga a pie tras arrollar a la moto, mientras su coche quedó metido en el arcén con visibles daños en su parte delantera.

La Ertzaintza informó horas después de que había detenido al conductor del turismo implicado tras ser identificado y «una

vez realizadas las confirmaciones necesarias». La previsión era que «en las próximas horas» fuera puesto a disposición judicial, aunque fuentes del Departamento de Seguridad señalaron ayer a este periódico que su presentación ante el juez se iba a retrasar a hoy para dar más margen a las diligencias policiales.

La víctima es Marcelo D. B., un jubilado de 67 años de origen extremeño que vivió desde pequeño en Eibar, aunque actualmente residía en la cercana Ermua. Trabajó durante años en la conocida empresa Vinos Solera Eibarresa,

que tiene su sede en el polígono industrial donde Marcelo encontró la muerte. Un amigo de la víctima indicó a este periódico que «muy probablemente», en el momento del accidente, el hombre se dirigía en su moto a una «pequeña huerta» cercana al polígono donde solía pasar tiempo. «Tuvo la mala suerte de cruzarse con ese otro coche. Viendo cómo salió disparada la moto y el estado en el que quedó, parece claro que el otro conductor iba a una velocidad excesiva por un camino que no está preparado para ello», apuntaba este allegado.

Dos siniestros más con conductores que se fugaron este fin de semana

M. V.

SAN SEBASTIÁN. Los casos de conductores que comenten excesos al volante y optan por huir del lugar cuando provocan un accidente son algo habitual en las carreteras del Estado, sobre todo los fines de semana. En los últimos días, además del accidente mortal de Zaldibar, se han dado dos sucesos similares en Madrid y en Granada.

En el primer caso, un hombre de 30 años falleció tras ser arrollado la noche del sábado mientras cruzaba una calle en el madrileño distrito de Puente de Vallecas. El conductor del vehículo, de 54 años, se dio a la fuga, aunque fue detenido poco después. En Huéneja (Granada), la Guardia Civil detuvo a un hombre de 34 años que provocó un accidente y se dio a la fuga dejando malherido al conductor de una motocicleta.

CICLO DE CONFERENCIAS DE
GARUN ETXEA - LA CASA DEL CEREBRO

EL CEREBRO EMOCIONAL

con Gurutz Linazasoro

ENTRADA LIBRE
HASTA COMPLETAR AFORO



GARUN ETXEA
LA CASA DEL CEREBRO

La evolución genética y cultural han formado las complejas y numerosas emociones que regulan la conducta humana, desde los sentimientos más íntimos hasta la toma de decisiones

15 DE MAYO
18:30

SALÓN DE ACTOS DEL
COLEGIO DE MÉDICOS
Paseo de Francia

COLABORAN

